

## 30 APZ Klienti

Uživatelský modul APZ Klienti náleží k modulům řešícím agendu agentury podporovaného zaměstnávání se zaměřením na osoby se zdravotním postižením. Modul umožňuje evidenci klientů agentury spolu s jejich problémy, zdravotními omezeními, preferencemi na pracovní nabídky a informacemi o vzdělání a praxi.

### Popis modulu

Okno modulu obsahuje v horní části informaci o skupině, ve které modul pracuje (skupina „APZKL“). Dále je modul rozdělen do dvou částí, v levé části okna modulu se nachází vyhledávací panel sloužící k vyhledávání klientů agentury. Vyhledávací panel může být skrytý v případě, že je modul spuštěn prostřednictvím Adresáře osob s přístupem k údajům vybrané osoby. Zbylou plochu okna modulu zabírá panel informací o klientovi se záložkami, které sdružují související informace, jedná se o tyto záložky:

- Záložka „**Základní údaje**“ – základní údaje o klientovi agentury, včetně jeho obecných požadavků na pracovní místo, dále pak údaje určené pro statistiky agentury.
- Záložka „**Vyjádření**“ – vyjádření agentury k danému klientovi, stručné shrnutí poznatků agentury při práci s klientem.
- Záložka „**Preference**“ – preference klienta agentury, specifikace konkrétních oborů, ve kterých si klient přeje pracovat.
- Záložka „**Pracovní omezení**“ – souhrn pracovních omezení klienta agentury, která vyplývají ze zdravotního postižení a mohou ovlivnit pracovní schopnost klienta.
- Záložka „**Přerušeni**“ – evidence přerušeni poskytování služby klientovi.

- Zam. APZ [dropdown]
- Mimo bydliště
- Služ. cesty
- Označen
- Zdravotní pojišťovna [dropdown]
- Státní příslušnost [dropdown]
- Rodinný stav [dropdown]
- Nejvyšší dosažené vzdělání [dropdown]
- Preferovaná pracovní doba [dropdown]
- Doplňující informace k pracovní době [text input]
- Preferovaný pracovní úvazek [dropdown]
- Úvazek v hodinách [text input]
- Hrubá mzda [text input]
- Doplňující informace ke mzdě [text input]
- Datum prvkontaktního [dropdown]
- Termín nástupu pro klienta [dropdown]
- Na úřadu práce od [dropdown]
- Kontakty klienta [text area]
- Datum akceptace dohody [dropdown]
- Příslušnost k pracovníkovi agentury [dropdown]
- Datum ukončení [dropdown]
- Důvody ukončení poskytování služby [text input]
- Doba spolupráce s klientem:  Aktivní  Pasivní  Služba ukonč.
-

- Záložka „**Schopnosti ...**“ – zobrazení okna „**Schopnosti**“, které umožňuje velmi detailně specifikovat dosažené vzdělání, jazykové schopnosti, ostatní dovednosti a dosavadní praxi klienta agentury.
- Záložka „**Události ...**“ – zobrazení okna „**Události**“, které umožňuje zaznamenat pokus klienta o pracovní nabídku nebo zaměstnání klienta, tedy obsazení pracovní nabídky vybraným klientem agentury.
- Záložka „**Práce Agentury ...**“ – spuštění modulu APZ Práce Agentury s přístupem k údajům o práci s vybraným klientem agentury. Modul slouží k vedení pracovního výkazu pracovníka agentury podporovaného zaměstnávání a k evidenci práce s jednotlivými klienty.

### Vyhledávací panel, vyhledávání a funkce

K vyhledávání klientů slouží editační pole „**Najít klienta**“ s tlačítkem „**Hledej**“, vyhledávání je realizováno dle příjmení klienta. U klientů rozlišuje modul tři stavy: *aktivní klient*, *pasivní klient* (klient, který je v evidenci agentury, avšak aktuálně žádné služby agentury nevyužívá) a *služba ukončena* (klient služeb agentury využíval, nyní už služby nevyužívá). Vyhledávání je možné tedy doplnit volbami „**aktivní**“, „**pasivní**“, „**ukonč.**“, tyto volby reprezentují jednotlivé stavy a umožňují tak omezit vyhledávání také na stav, ve kterém se daný klient nachází. Další volba má název „**označ.**“, pokud je tato volba aktivní, je vyhledávání klientů dále omezeno pouze na klienty, kteří byli označeni (z libovolného důvodu, označení klientů umožňuje definovat v rámci všech klientů APZ skupinu klientů, kterou je možné sledovat odděleně). Mimo vyhledávání také tyto volby ovlivňují HTML sestavu seznamu klientů agentury, která bude vytvořena po kliknutí na tlačítko „**Export seznamu klientů**“. V případě, že není zatržena žádná z těchto voleb, jsou automaticky do vyhledávání a exportu zařazeny všechny stavy klientů. V dolní části vyhledávacího panelu se nachází další tlačítka pro správu klientů agentury:

- Tlačítko „**Zápisník skupiny – Klienti APZ**“ – spuštění modulu Zápisník skupiny s přístupem k zápisníku klientů agentury podporovaného zaměstnávání. Modul umožňuje strukturované ukládání textových informací o jednotlivých klientech.
- Tlačítko „**Vložit anonymního klienta**“ – zapsání nového anonymního klienta agentury podporovaného zaměstnávání. Dle metodiky České unie pro podporované zaměstnávání je možné určité služby agentury poskytovat anonymně. Kliknutím na toto tlačítko dojde k zobrazení okna „**Vložit anonymního klienta**“.

Kliknutím na tlačítko „**OK**“ dojde k uložení nového klienta do databáze informačního systému s možností ihned zadat další údaje o klientovi.

- Tlačítko „**Upravit anonymního klienta**“ – změna identifikace vybraného anonymního klienta, funkce realizuje prosté přejmenování anonymního klienta.
- Tlačítko „**Vyřadit z APZ**“ – výmaz vybraného klienta z databáze informačního systému. Současně budou odstraněny všechny další relevantní informace o klientovi, funkce by měla být používána pouze v opodstatněných výjimečných případech, kdy

má výmaz klienta smysl. Klient je vymazán pouze z modulu APZ Klienti, v modulu Adresář osob zůstává beze změny.

- Tlačítko „**Údaje osoby**“ – spuštění modulu Adresář osob s automatickým zobrazením osobních údajů vybrané osoby, tedy klienta agentury. V případě, že se jedná o anonymního klienta, název tlačítka se mění na „**Převést na osobu**“ a kliknutím na toto tlačítko dojde k zobrazení standardního okna „**Dohledat osobu**“, kde je třeba zvolit nebo přidat osobu, na kterou bude anonymní klient převeden a dále již nebude veden jako anonymní.

## Záložka „Základní údaje“

Záložka „**Základní údaje**“ obsahuje ovládací prvky umožňující nastavit základní údaje o klientovi agentury včetně jeho obecných požadavků na pracovní místo. Dále jsou na této záložce k dispozici ovládací prvky umožňující nastavit důležitá data (např. datum prvního kontaktu nebo podepsání smlouvy), tato data jsou důležitá především pro účely statistik.

- Search and List:** A search box with 'Najít klienta' and a 'Hledej' button. Below it are checkboxes for 'aktivní', 'pasivní', 'ukonč.', and 'označ.'. A list of clients is shown, with 'Šrámek Jaroslav' selected. A button 'Export seznamu klientů' is also present.
- Navigation Tabs:** 'Základní údaje', 'Vyjádření', 'Preference', 'Pracovní omezení', 'Přerušení', 'Schopnosti...', 'Události...'
- Data Entry Fields:**
  - Zam. APZ:** 3.10.2005. Includes a calendar icon and a 'Mimo bydliště' checkbox.
  - Zdravotní pojišťovna:** Empty field with an 'Odstranit' button.
  - Státní příslušnost:** Česká republika. Includes an 'Odstranit' button.
  - Rodinný stav:** svobodný/svobodná. Includes an 'Odstranit' button.
  - Nejvyšší dosažené vzdělání:** středoškolské s maturitou. Includes an 'Odstranit' button.
  - Preferovaná pracovní doba:** kombinovaná. Includes an 'Odstranit' button.
  - Doplňující informace k pracovní době:** Empty field.
  - Preferovaný pracovní úvazek:** dohoda o pracovní činnosti. Includes an 'Odstranit' button.
  - Úvazek v hodinách:** 04.00
  - Hrubá mzda:** 5500
  - Doplňující informace ke mzdě:** Empty field
  - Datum prvokontaktu:** 15.9.2005
  - Termín nástupu pro klienta:** 3.10.2005. Includes an 'Odstranit' button.
  - Na úřadu práce od:** Empty field with an 'Odstranit' button.
  - Datum akceptace dohody:** 14.9.2005. Includes an 'Odstranit' button.
  - Příslušnost k pracovníkovi agentury:** Mikulková Šárka. Includes an 'email' link.
  - Datum ukončení:** 21.11.2005. Includes an 'Odstranit' button.
  - Důvody ukončení poskytování služby:** práce - APZ, Liga za práva vozíčkářů
- Summary and Actions:**
  - Doba spolupráce s klientem:** 2 ukončených měsíců
  - Status:** Radio buttons for 'Aktivní', 'Pasivní', and 'Služba ukonč.' (selected).
  - Buttons:** 'Uložit změny', 'Zápisník skupiny - Klienti APZ', 'Vložit anonymního klienta', 'Upravit anonymního klienta', 'Vyřadit z APZ', 'Údaje osoby'.

- Volba „**Zam. APZ**“ a příslušný kalendář – klient získal zaměstnání díky agentuře, pracovní poměr vznikl k danému datu. Tuto informaci nelze korektně zjistit pouze z informace o párování klienta s pracovní nabídkou (bude vysvětleno dále) neboť klient může získat práci mimo nabídky sledované a zprostředkované agenturou.
- Volba „**Mimo bydliště**“ – klient je schopen/ochoten pracovat mimo místo svého bydliště. Může být dále upřesněno v pracovních omezeních.
- Volba „**Služ. cesty**“ – klient je schopen/ochoten absolvovat služební cesty v rámci svého zaměstnání. Může být dále upřesněno v pracovních omezeních.
- Volba „**Označen**“ – klient patří do skupiny klientů, které je možné sledovat samostatně.

- Rozbalovací seznam „**Zdravotní pojišťovna**“ a příslušné tlačítko „**Odstranit**“ – seznam zdravotních pojišťoven ČR, kliknutím na tlačítko „**Odstranit**“ je možné zadanou hodnotu zdravotní pojišťovny zrušit.
- Rozbalovací seznam „**Státní příslušnost**“ a příslušné tlačítko „**Odstranit**“ – státní příslušnost klienta agentury, kliknutím na tlačítko „**Odstranit**“ je možné zadanou hodnotu státní příslušnosti zrušit.
- Rozbalovací seznam „**Rodinný stav**“ a příslušné tlačítko „**Odstranit**“ – rodinný stav klienta agentury (svobodný, ženatý/vdaná, atd.), kliknutím na tlačítko „**Odstranit**“ je možné zadanou hodnotu rodinného stavu zrušit.
- Rozbalovací seznam „**Nejvyšší dosažené vzdělání**“ a příslušné tlačítko „**Odstranit**“ – nejvyšší dosažené vzdělání klienta agentury, kliknutím na tlačítko „**Odstranit**“ je možné zadanou hodnotu nejvyššího dosaženého vzdělání zrušit.
- Rozbalovací seznam „**Pracovní doba**“ a příslušné tlačítko „**Odstranit**“ – pracovní doba, kterou upřednostňuje klient agentury (běžná, kombinovaná, noční, odpolední), tlačítkem „**Odstranit**“ je možné zadanou hodnotu upřednostňované pracovní doby zrušit.
- Editační pole „**Doplňující informace k pracovní době**“ – libovolná poznámka vztahující se k preferované pracovní době (další omezení apod.).
- Rozbalovací seznam „**Preferovaný pracovní úvazek**“ a příslušné tlačítko „**Odstranit**“ – typ pracovního úvazku, který klient preferuje (hlavní pracovní poměr, vedlejší pracovní poměr, dohoda o pracovní činnosti, dohoda o provedení práce), kliknutím na tlačítko „**Odstranit**“ je možné zadanou hodnotu preferovaného pracovního úvazku zrušit.
- Editační pole „**Úvazek v hodinách**“ – velikost preferovaného pracovního úvazku v počtu hodin denně.
- Editační pole „**Hrubá mzda**“ – představa klienta agentury o výši hrubé mzdy.
- Editační pole „**Doplňující informace ke mzdě**“ – další poznámky a upřesnění ke klientem požadované hrubé mzdě.
- Kalendář „**Datum prvokontaktu**“ – datum prvního kontaktu klienta s agenturou.
- Kalendář „**Termín nástupu pro klienta**“ a příslušné tlačítko „**Odstranit**“ – termín nástupu do zaměstnání vhodný pro klienta agentury, kliknutím na tlačítko „**Odstranit**“ je možné zadaný termín nástupu zrušit.
- Volba „**Na úřadu práce od**“ s příslušným kalendářem a tlačítkem „**Odstranit**“ – informace o skutečnosti, že daný klient je registrován na úřadu práce od data zadaného v příslušném kalendáři, tlačítkem „**Odstranit**“ je možné zadané datum zrušit.
- Seskupení „**Kontakty klienta**“ – základní kontakty klienta agentury, jedná se o výchozí mobilní telefon, výchozí telefon pevné linky a výchozí email. Tyto údaje jsou automaticky načteny z modulu Adresář osob, zde jsou zveřejněny pouze pro zrychlení práce uživatelů.
- Kalendář „**Datum akceptace dohody**“ a příslušné tlačítko „**Odstranit**“ – datum vzniku smluvního vztahu mezi agenturou a klientem o poskytování služeb podporovaného zaměstnávání, kliknutím na tlačítko „**Odstranit**“ je možné zadané datum akceptace dohody zrušit.
- Rozbalovací seznam „**Příslušnost k pracovníkovi agentury**“ – výběr uživatele (pracovníka agentury), kterému daný klient přísluší. V seznamu se nachází všichni členové skupiny „*APZKL*“. Každý klient musí příslušet právě jednomu pracovníkovi.
- Kalendář „**Datum ukončení**“ a příslušné tlačítko „**Odstranit**“ – datum ukončení spolupráce s klientem (datum ukončení poskytování služeb podporovaného

zaměstnávání), kliknutím na tlačítko „**Odstranit**“ je možné zadané datum ukončení spolupráce zrušit.

- Editační pole „**Důvody ukončení poskytování služby**“ – informace o důvodech vedoucích k ukončení spolupráce s daným klientem agentury.
- Popisek „**Doba spolupráce s klientem**“ – informace o počtu ukončených měsíců, po které byly služby podporovaného zaměstnávání poskytovány. Informace je automaticky vypočtena z údajů uložených v databázi informačního systému. Doba spolupráce s klientem se počítá od data prvokontaktu (v případě, že je zadáno) nebo od data akceptace dohody. Pokud není zadáno žádné z těchto datumů, pak nelze dobu spolupráce vypočítat. Informační systém automaticky tuto dobu snižuje o případné přerušení poskytování služby.
- Volby „**Aktivní**“, „**Pasivní**“, „**Služba ukonč.**“ – volba stavu, ve kterém se daný klient nachází, podrobnosti o stavech viz oddíl Vyhledávací panel, vyhledávací funkce této kapitoly. Pod těmito volba může být zobrazen popisek „**Služba aktuálně přerušena**“ a to v případě, že je poskytování služby klientovi přerušeno k dnešnímu dni. Informace je automaticky dopočítána z údajů zapsaných na záložce „**Přerušeni**“.
- Tlačítko „**Uložit změny**“ – kliknutím na toto tlačítko dojde k formální a logické kontrole údajů zadaných na záložce „**Základní údaje**“ a jejich následné uložení do databáze informačního systému.

### Obvyklá chybová hlášení při validaci zadaných údajů

Při ukládání základních údajů o klientech agentury informační systém vyhodnocuje validitu všech zadaných údajů. V následujícím přehledu jsou rozebrána nejčastější chybová hlášení poukazující na nevalidní údaje.

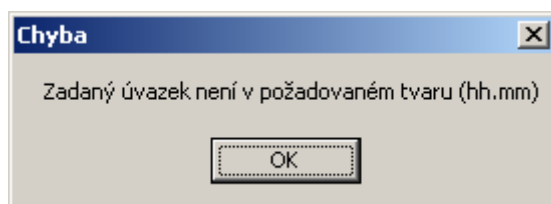
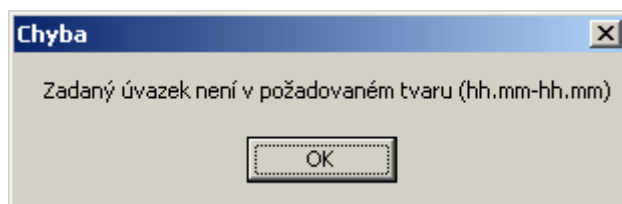

Do editačního pole „**Úvazek v hodinách**“ je třeba zadat údaj ve tvaru HH.MM-HH.MM, tedy rozsah velikosti pracovního úvazku nebo údaj ve tvaru HH.MM, tedy přesnou výši pracovního úvazku.

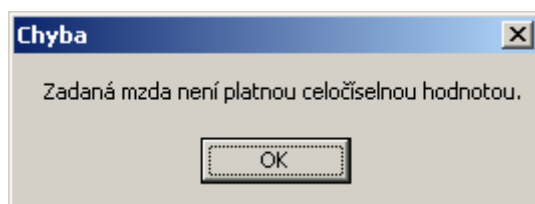

Do editačního pole „**Hrubá mzda**“ je třeba zadat představu klienta o výši hrubé mzdy (měsíční, hodinové, apod.), zadaná hodnota musí být přirozené (kladné) číslo.

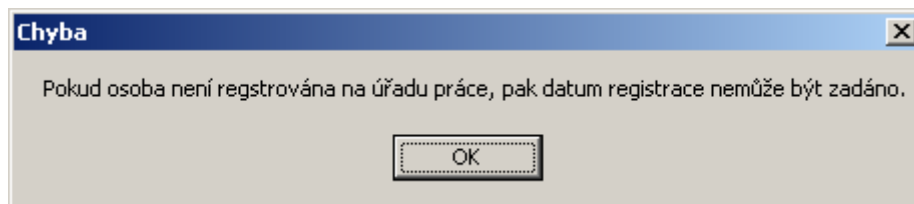

Toto chybové hlášení je generováno informačním systémem v okamžiku, kdy je zadáno datum, od kterého je klient registrován na úřadu práce, avšak volba „**Na úřadu práce od**“ není zaškrtnuta.

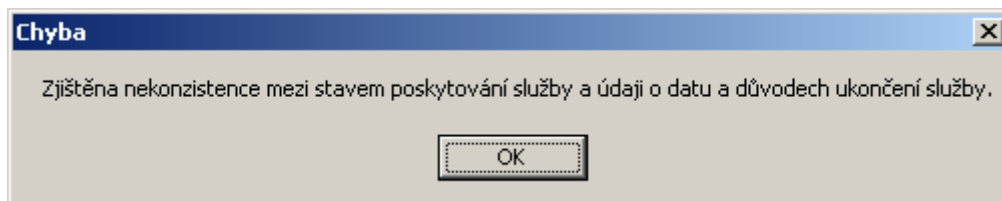

Hlášení o nekonzistenci stavu poskytování služby a datu ukončení poskytování služby podporovaného zaměstnávání je generováno v situaci, kdy se uživatel pokouší nastavit datum ukončení poskytování služby aktivnímu klientovi agentury apod.

## Záložka „Vyjádření“

Záložka slouží k zadání stručného hodnocení klienta pracovníkem agentury podporovaného zaměstnávání. Jedná se o volný text, který není omezen délkou, přesto by tato záložka neměla sloužit k zaznamenávání průběhu práce s klientem a dalších podrobností. Jednotlivé zápisy je vhodné doplnit datem zapsání a identifikací pracovníka agentury, který zápis provedl.

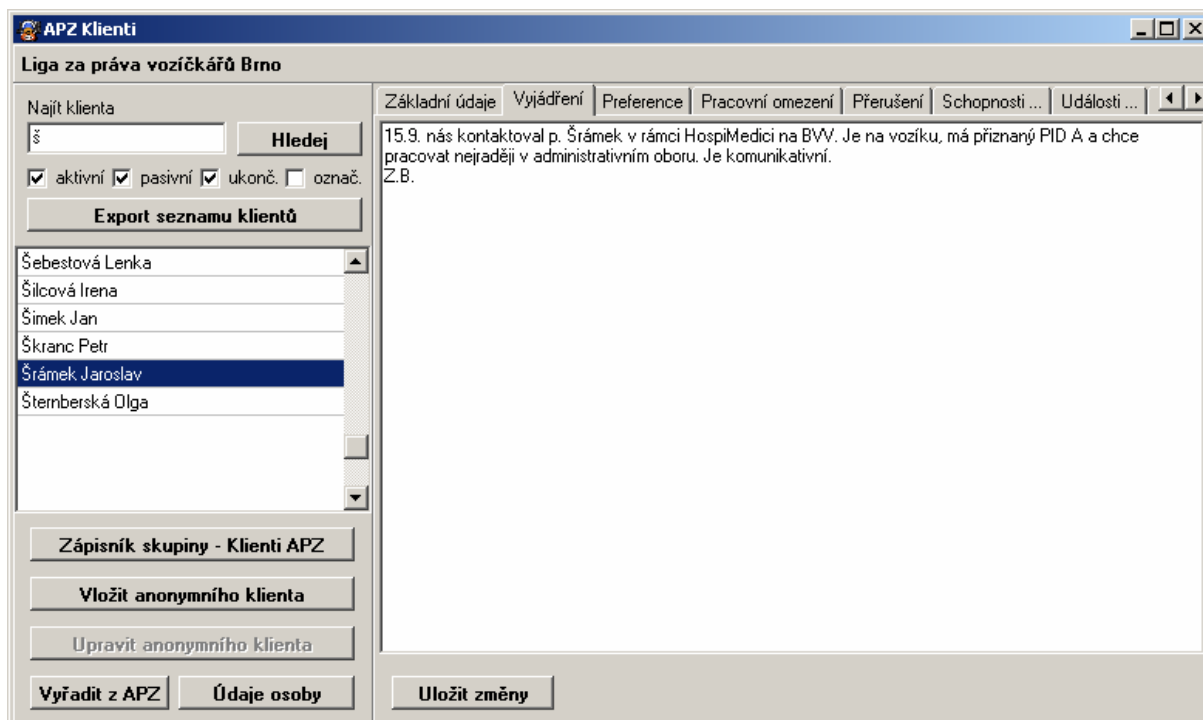

Většinu plochy záložky zabírá textové pole sloužící k zadání vyjádření o klientovi, jediným ovládacím prvkem je tlačítko „Uložit změny“, které provede uložení změn do databáze informačního systému.

## Záložka „Preference“

Záložka „Preference“ slouží k zaznamenání oborů (s případnými poznámkami), ve kterých má klient agentury zájem pracovat. Jednotlivé obory jsou uvedeny v číselníku oborů. Záložka obsahuje v dolní části ovládací panel s funkčními tlačítky, zbylou plochu zabírá tabulka preferencí oborů klienta agentury.

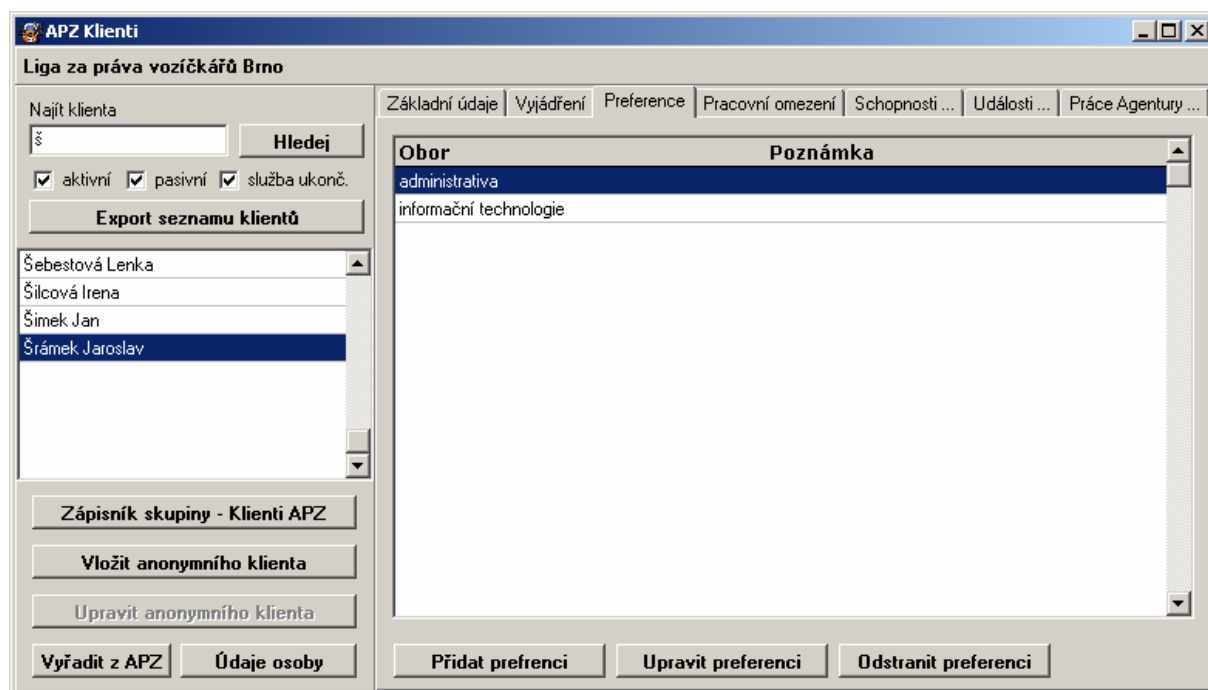

- Tlačítko „**Přidat preferenci**“ – kliknutím na toto tlačítko dojde k zobrazení okna „**Přidat preferenci**“, ve kterém je možné nastavit novou preferenci oboru. Z rozbalovacího seznamu „**Obor**“, je třeba vybrat požadovaný obor, editační pole „**Poznámka**“ slouží k doplnění informace o oboru poznámkou nebo upřesněním.

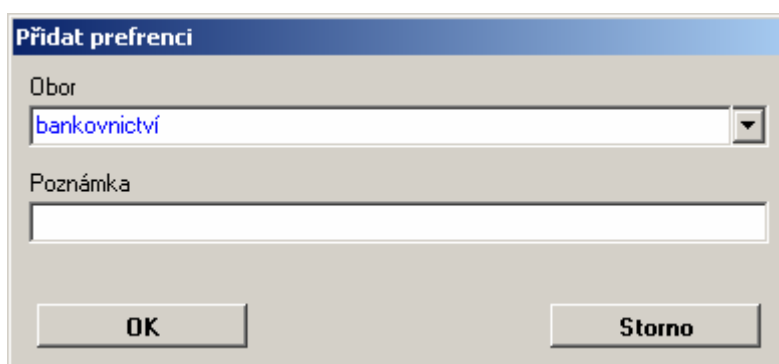

- Tlačítko „**Upravit preferenci**“ – zobrazení okna „**Upravit preferenci**“, které je shodné s oknem „**Přidat preferenci**“, okno umožňuje provést změnu v oboru nebo poznámce vybrané preference klienta agentury.

- Tlačítko „**Odstranit preferenci**“ – odstranění vybrané preference klienta agentury na obor, ve kterém by chtěl pracovat. K definitivnímu odstranění dojde po potvrzení zobrazeného okna „**Odstranit preferenci**“.

## Záložka „Pracovní omezení“

Záložka „**Pracovní omezení**“ slouží k evidenci pracovních omezení klienta agentury, která limitují okruh prací, které může klient vykonávat, případně pracovní výkonnost klienta. Jednotlivá omezení jsou uvedena v číselníku pracovních omezení. Záložka obsahuje v dolní části ovládací panel s funkčními tlačítky, zbylou plochu zabírá tabulka pracovních omezení klienta agentury.

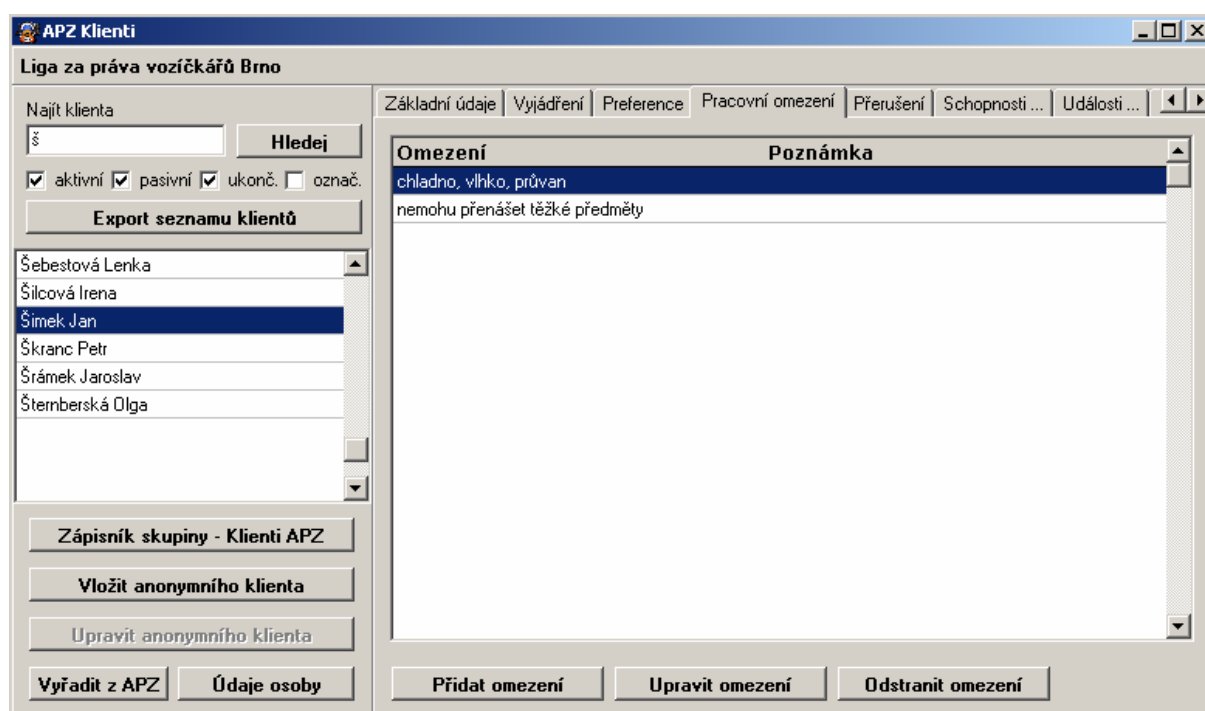

- Tlačítko „**Přidat omezení**“ – vložení nového pracovního omezení vybraného klienta do databáze informačního systému, kliknutím na toto tlačítko dojde k zobrazení okna „**Přidat omezení**“. Z rozbalovacího seznamu „**Pracovní omezení**“ je třeba vybrat pracovní omezení klienta, editační pole „**Poznámka**“ umožňuje dané pracovní omezení upřesnit nebo doplnit.

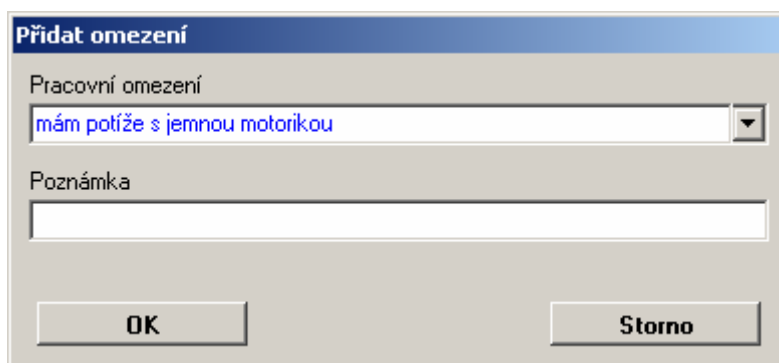

- Tlačítko „**Upravit omezení**“, změna nebo doplnění vybraného pracovního omezení, kliknutím na toto tlačítko dojde k zobrazení okna „**Upravit omezení**“, které je shodné s oknem „**Přidat omezení**“.
- Tlačítko „**Odstranit omezení**“ – odstranění vybraného pracovního omezení klienta agentury. K definitivnímu odstranění pracovního omezení dojde ihned po potvrzení zobrazeného okna „**Odstranit preferenci**“.

## Záložka „Přerušení“

Záložka „**Přerušení**“ slouží k evidenci přerušení poskytování služby klientovi. K přerušení může docházet z různých důvodů, příkladem je např. pobyt klienta mimo území republiky, dlouhodobá nemoc apod. Záložka obsahuje v dolní části ovládací panel s funkčními tlačítky, zbylou plochu zabírá tabulka evidence přerušení poskytování služby klientovi agentury.

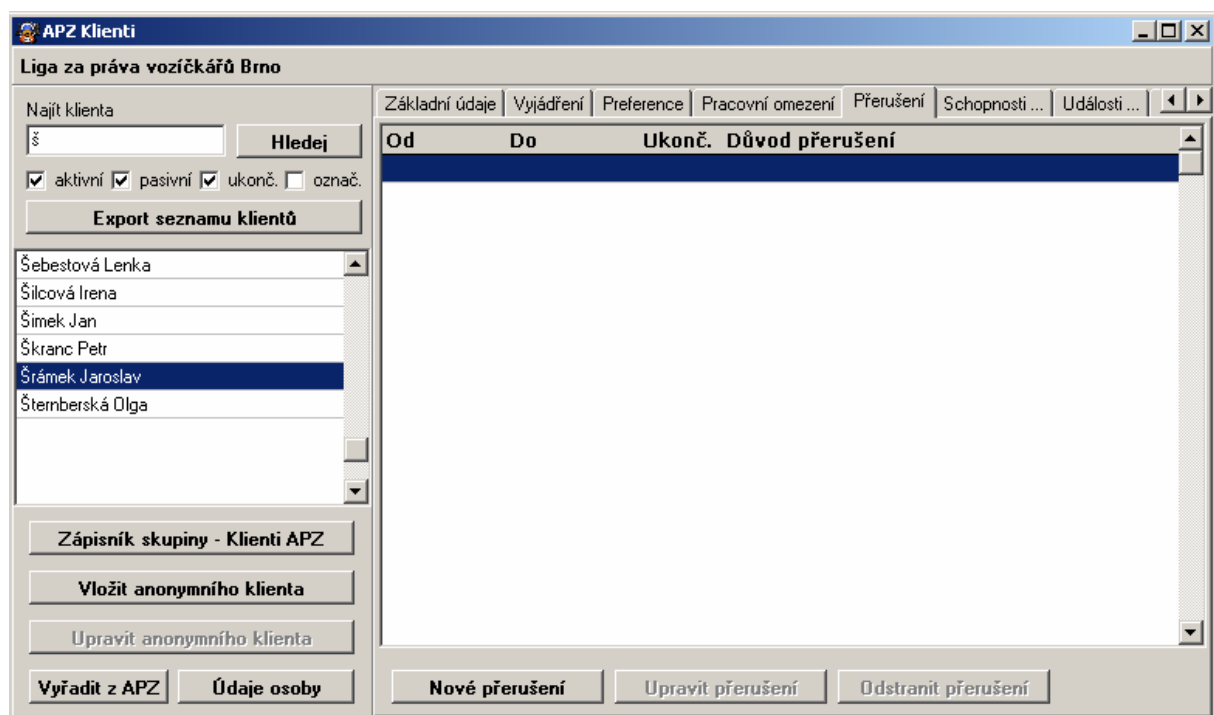

- Tlačítko „**Nové přerušení**“ – vytvoření záznamu o novém přerušení poskytování služby. Kliknutím na toto tlačítko dojde k zobrazení okna „**Nové přerušení služby**“, kde je třeba v kalendáři „**Přerušení od**“ zvolit zahájení přerušení služby a zapsat důvod přerušení do textového pole „**Důvod přerušení**“. V případě, že je známé také datum ukončení přerušení služby, je třeba zaškrtnout volbu „**Přerušeno do**“ a zvolit ukončení přerušení ve stejnojmenném kalendáři. Volba „**Přerušení z důvodu ukončení služby a opětovného návratu klienta**“ řeší situaci, kde se klient, který již spoluprací s agenturou ukončil, opět vrátí (např. po ukončení pracovního poměru). Zaškrtnutá volba značí, že dané přerušení reprezentuje dobu, která uplynula mezi ukončení spolupráce a opětovným zahájením spolupráce s agenturou.

- Tlačítko „Upravit přerušení“ – kliknutím na toto tlačítko dojde k zobrazení okna „Upravit přerušení služby“, které je shodné s oknem „Nové přerušení služby“ a umožňuje změnit údaje zvoleného přerušení nebo přerušení ukončit (doplnit datum ukončení přerušení poskytování služby).
- Tlačítko „Odstranit přerušení“ – výmaz vybraného přerušení služby z databáze informačního systému, k definitivnímu odstranění dojde po potvrzení zobrazeného okna „Odstranit přerušení služby“.

### Záložka a okno „Schopnosti ...“

Záložka „Schopnosti ...“ je odlišná od ostatních záložek v modulech informačního systému modularIS. Kliknutím na tuto záložku dojde k zobrazení nového standardního okna „Schopnosti“, okno je shodné pro klienty i pracovní nabídky a umožňuje definovat:

- *Vzdělání* – dosažené vzdělání klienta/požadované vzdělání pro pracovní nabídku,
- *Jazykové schopnosti* – klientova znalost cizích jazyků/požadovaná znalost cizích jazyků pro pracovní nabídku,
- *Dovednosti* – ostatní dovednosti klienta/požadované dovednosti pro pracovní nabídku,
- *Praxe* – praxe klienta/požadovaná praxe pro pracovní nabídku.

Okno „Schopnosti“ obsahuje čtyři záložky reprezentující výše uvedené okruhy schopností klienta agentury/okruhy požadovaných schopností pro danou nabídku. Okno „Schopnosti“ obsahuje v případě modulu APZ Klienti v horní části informaci o vybraném klientovi agentury, v případě modulu APZ Nabídky obsahuje na tomto místě identifikaci vybrané pracovní nabídky. Každá záložka vždy obsahuje v dolní části ovládací prvky sloužící ke správě daných schopností, zbylou plochu záložky vždy zabírá tabulka schopností (vzdělání, jazyky, ...).

### Záložka „Vzdělání“

Informace o dosaženém vzdělání klienta/požadovaném vzdělání pro pracovní nabídku, je složena z následujících údajů:

- *Stupeň vzdělání* – základní, středoškolské, apod.,
- *Obor* – obor, ve kterém bylo daného vzdělání dosaženo,
- *Zakončení* – způsob zakončení daného vzdělání,
- *Místo* – místo, kde bylo vzdělání dosaženo, např. název školy,
- *Poznámka* – libovolná poznámka ke vzdělání.

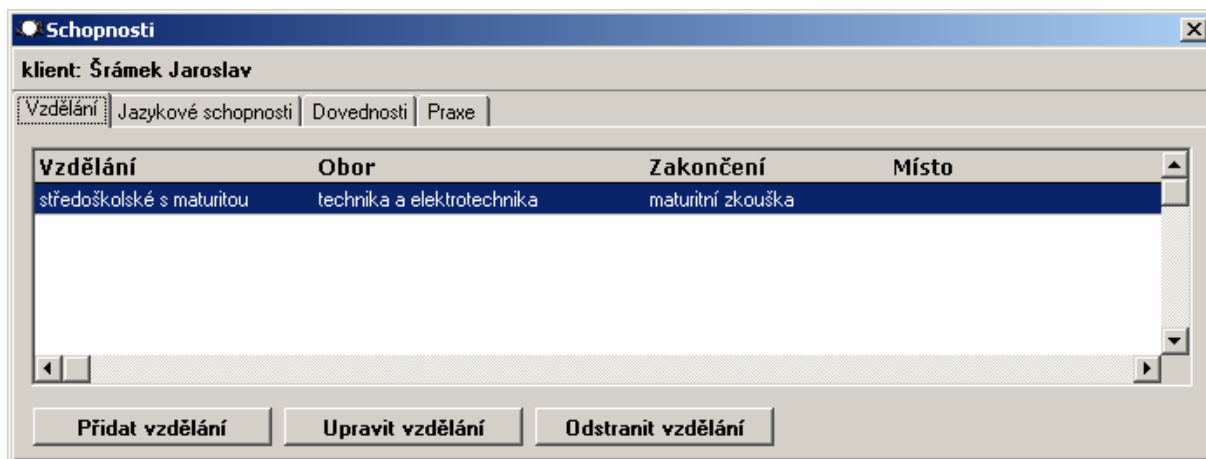

- Tlačítko „**Přidat vzdělání**“ – vložení nové informace o vzdělání, kliknutím na toto tlačítko dojde k zobrazení okna „**Přidat vzdělání**“. Význam jednotlivých ovládacích prvků okna je zřejmý a odpovídá přesně údajům, ze kterých je složena informace o vzdělání. Povinně je třeba zvolit hodnoty rozbalovacích seznamů „**Vzdělání**“, „**Obor**“, „**Zakončení oboru**“.

- Tlačítko „**Upravit vzdělání**“ – změna vybraného údaje o vzdělání, kliknutím na toto tlačítko dojde k zobrazení okna „**Upravit vzdělání**“, které je shodné s oknem „**Přidat vzdělání**“.
- Tlačítko „**Odstranit vzdělání**“ – výmaz vybraného údaje o vzdělání, k definitivnímu odstranění dojde po potvrzení zobrazeného okna „**Odstranit vzdělání**“.

### Záložka „Jazykové schopnosti“

Informace o znalosti cizího jazyka klienta/požadované znalosti cizího jazyka pro pracovní nabídku je složena z následujících údajů:

- *Jazyk* – angličtina, němčina, apod.,
- *Znalost* – A (aktivní znalost), P (pasivní znalost),
- *Zkouška* – nejvyšší absolvovaná zkouška z daného jazyka,
- *Poznámka* – libovolná poznámka ke znalosti cizího jazyka.

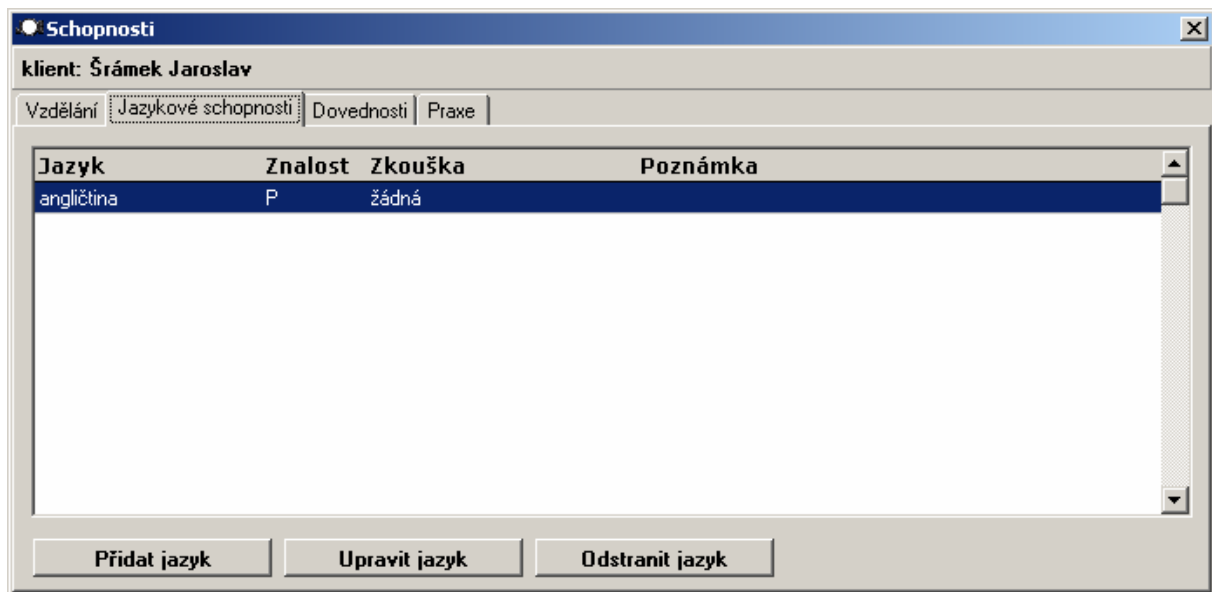

- Tlačítko „**Přidat jazyk**“ – kliknutím na toto tlačítko dojde k zobrazení okna „**Přidat jazyk**“, které slouží pro nastavení podrobností o znalosti cizího jazyka, které budou přidány do databáze informačního systému. Význam jednotlivých ovládacích prvků okna je zřejmý a odpovídá přesně údajům, ze kterých je složena informace o znalosti cizího jazyka. Povinně je třeba zvolit hodnoty rozbalovacích seznamů „**Jazyk**“, „**Zkouška**“, „**Znalost**“.

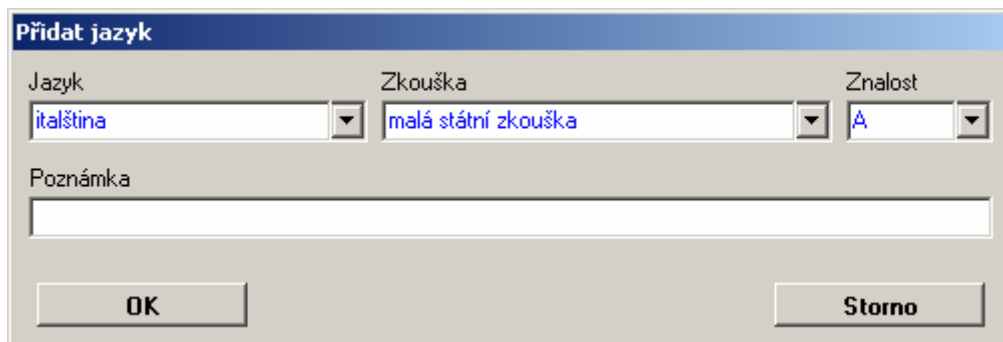

- Tlačítko „**Upravit jazyk**“ – kliknutím na toto tlačítko dojde k zobrazení okna „**Upravit jazyk**“, které je shodné s oknem „**Přidat jazyk**“ a umožňuje změnit údaje o znalosti vybraného cizího jazyka.
- Tlačítko „**Odstranit jazyk**“ – výmaz vybraného údaje o znalosti cizího jazyka, k definitivnímu odstranění dojde po potvrzení zobrazeného okna „**Odstranit jazyk**“.

### Záložka „Dovednosti“

Informace o dovednostech klienta/požadované dovednosti pro pracovní nabídku je složena z následujících údajů:

- *Dovednost* – řidičský průkaz, práce na PC, apod.,
- *Poznámka* – libovolná poznámka k dané dovednosti.

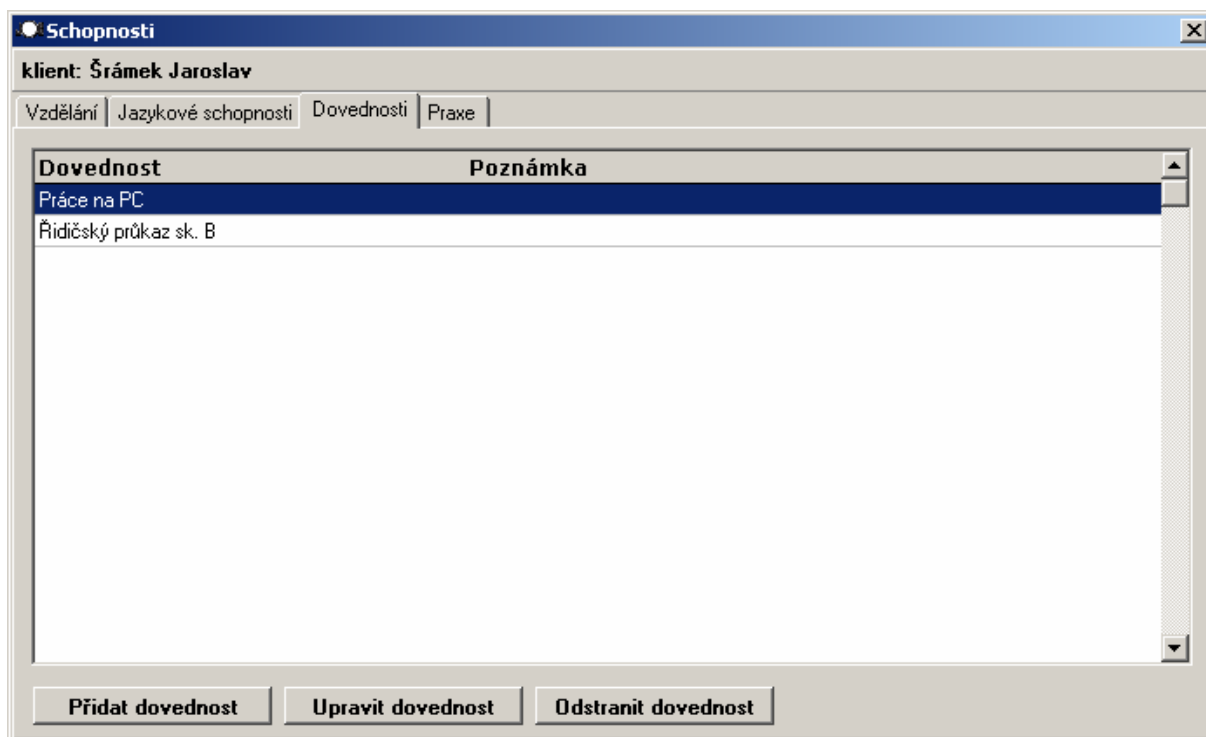

- Tlačítko „**Přidat dovednost**“ – vložení nové dovednosti do databáze informačního systému, kliknutím na toto tlačítko dojde k zobrazení okna „**Přidat dovednost**“. Význam jednotlivých ovládacích prvků okna je zřejmý a odpovídá přesně údajům, ze kterých je složena informace o dovednosti. Povinně je třeba zvolit hodnotu rozbalovacího seznamu „**Dovednost**“.

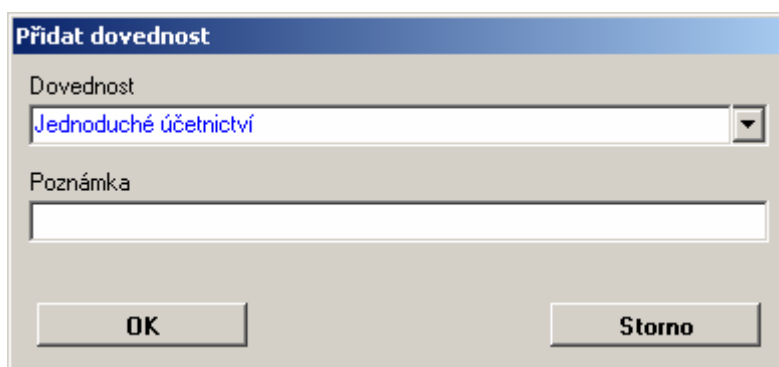

- Tlačítko „**Upravit dovednost**“ – kliknutím na toto tlačítko dojde k zobrazení okna „**Upravit dovednost**“, které je shodné s oknem „**Přidat dovednost**“ a umožňuje změnit vybranou dovednost.
- Tlačítko „**Odstranit dovednost**“ – výmaz vybrané dovednosti, k definitivnímu odstranění dojde po potvrzení zobrazeného okna „**Odstranit dovednost**“.

### Záložka „Praxe“

Informace, o předchozím zaměstnání klienta/požadované praxi pro pracovní nabídku, je složena z následujících údajů:

- *Obor* – obor, ve kterém byla praxe absolvována,
- *Délka* – délka praxe v měsících (celé kladné číslo),
- *Místo* – organizace, kde byla praxe absolvována,

- *Poznámka* – libovolná poznámka k dané praxi.

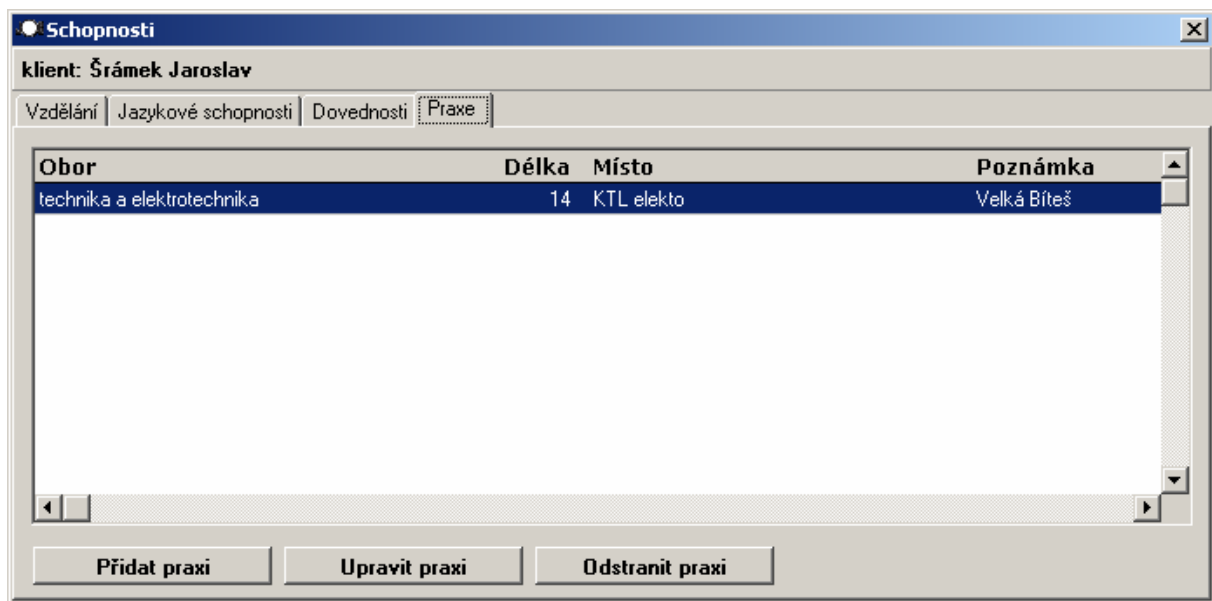

- Tlačítko „**Přidat praxi**“ - vložení nové informace o praxi do databáze informačního systému, kliknutím na toto tlačítko dojde k zobrazení okna „**Přidat praxi**“. Význam jednotlivých ovládacích prvků okna je zřejmý a odpovídá přesně údajům, ze kterých je složena informace o praxi. Povinně je třeba zvolit pouze hodnotu rozbalovacího seznamu „**Obor**“, další údaje jsou nepovinné.“

The 'Přidat praxi' dialog box contains the following fields:

- Obor:** A dropdown menu with 'informační technologie' selected.
- Délka:** An empty text input field.
- Místo:** An empty text input field.
- Poznámka:** An empty text input field.

At the bottom are 'OK' and 'Storno' buttons.

- Tlačítko „**Upravit praxi**“ – kliknutím na toto tlačítko dojde k zobrazení okna „**Upravit praxi**“, které je shodné s oknem „**Přidat praxi**“ a umožňuje provést změny detailů vybrané praxe.
- Tlačítko „**Odstranit praxi**“ – výmaz vybrané praxe, k definitivnímu odstranění dojde po potvrzení zobrazeného okna „**Odstranit praxi**“.

### Záložka a okno „Události ...“

Záložka „Události ...“ je odlišná od ostatních záložek v modulech informačního systému modularIS. Kliknutím na tuto záložku dojde k zobrazení nového standardního okna „Události“, okno je shodné pro klienty i pracovní nabídky a umožňuje definovat:

- *Pokusy klientů o nabídky* – informace o pokusech klienta o pracovní nabídky/všechny informace o pokusech klientů o danou nabídku, pokusy představují např. pokyny pracovníka agentury k osobní návštěvě za účelem získání pracovní nabídky apod.
- *Párování klientů s nabídkami (pracovní poměr)* – všechny pracovní nabídky, na kterých byl klient zaměstnán/všichni klienti, kteří se vystřídali zaměstnání na dané pracovní nabídce, párování tak nabízí možnost vysledovat snadno problémovou nabídku nebo klienta.

Okno „**Události**“ obsahuje dvě záložky reprezentující výše uvedené typy událostí klienta agentury, respektive pracovní nabídky. Okno „**Události**“ nabízí tedy dva pohledy na ta samá data, pohled ze strany klienta agentury (v modulu APZ Klienti) a pohled ze strany pracovní nabídky (v modulu APZ Nabídky). V závislosti na tom se také liší zobrazované informace v tabulce pokusů, respektive párování. V případě modulu APZ Klienti je v horní části okna „**Události**“ zobrazována informace o vybraném klientovi a v tabulkách pokusů a párování je zobrazován název pracovní nabídky. V případě modulu APZ Nabídky je v horní části okna „**Události**“ zobrazována informace o vybrané pracovní nabídce a v tabulkách pokusů a párování je zobrazováno jméno klienta.

Každá záložka vždy obsahuje v dolní části ovládací prvky sloužící ke správě daných schopností, zbylou plochu záložky vždy zabírá tabulka daných schopností. Tlačítko „**Přejít k nabídce**“/„**Přejít ke klientovi**“ je zobrazeno na obou záložkách a realizuje spuštění modulu APZ Nabídky s automatickým zobrazením údajů vybrané pracovní nabídky, respektive spuštění modulu APZ Klienti s automatickým zobrazením údajů vybraného klienta agentury.

Okna pro správu pokusů a párování obsahují rozbalovací seznamy „**Klient**“ a „**Nabídka**“, jeden z těchto rozbalovacích seznamů vždy již hodnotu obsahuje a tuto hodnotu není možné změnit. V případě modulu APZ Klienti je v rozbalovacím seznamu „**Klient**“ nastaveno jméno vybraného klienta. V případě modulu APZ Klienti je v rozbalovacím seznamu „**Nabídka**“ nastavena vybraná pracovní nabídka. Klienti a nabídky jsou v seznamech číslováni z důvodu jednoznačnosti (v případě, že existují dva klienti stejného jména nebo dvě pracovní nabídky, musí existovat pro informační systém možnost rozlišení). Toto číslo slouží pouze oknu „**Události**“ a dále není ukládáno ani zpracováno.

### **Záložka „Pokusy klientů o nabídky“**

Informace o pokusech klientů agentury o získání pracovní nabídky, informace je složena z následujících údajů:

- *Klient* – klient agentury podporovaného zaměstnávání,
- *Nabídka* – pracovní nabídka,
- *Datum pokynu* – datum pokynu k pokusu o nabídku, pokyn je vždy vydáván pracovníkem agentury,
- *Datum uskutečnění* – datum uskutečnění pokynu klientem,
- *Výsledek pokusu* – způsob, jakým pokus skončil (údaj z číselníku),
- *Poznámky* – další informace k pokusu klienta o nabídku.

**Události**

klient: Šrámek Jaroslav

Pokusy klientů o nabídky | Párování klientů s nabídkami (pracovní poměr)

Nabídka	Pokyn	Uskutečnění	Výsledek pokusu	Poznámky
sociální pracovník - Agentura pod	22.9.2005	27.9.2005	další spolupráce	

Přidat pokus    Upravit pokus    Odstranit pokus    Přejít k nabídce

- Tlačítko „**Přidat pokus**“ – vytvoření nového záznamu o pokusu klienta o pracovní nabídku, kliknutím na toto tlačítko dojde k zobrazení okna „**Přidat pokus**“. Význam jednotlivých ovládacích prvků okna je zřejmý a odpovídá přesně údajům, ze kterých je složena informace o pokusu klienta o pracovní nabídku.

**Přidat pokus**

Klient  
Šrámek Jaroslav

Nabídka

Datum pokynu    Datum uskutečnění  
1.5.2006   

Číselník - výsledek pokusu  
neznámý

Poznámky

OK    Storno

Kalendář „**Datum pokynu**“ obsahuje přednastavenou hodnotu aktuálního data, tuto hodnotu je pochopitelně možné změnit. Rozbalovací seznam „**Číselník - výsledek pokusu**“ obsahuje automaticky hodnotu „*neznámý*“ pro výsledek pokusu. Výsledek pokusu není v okamžiku jeho zapsání do databáze informačního systému znám, musí být možné zapsat pouze pokyn k pokusu a výsledek následně doplnit.

- Tlačítko „**Upravit pokus**“ – změna údajů vybraného pokusu klienta o nabídku, funkce slouží především pro doplnění výsledku pokusu po jeho nahlášení klientem agentury. Kliknutím na toto tlačítko dojde k zobrazení okna „**Upravit pokus**“, okno je shodné s oknem „**Přidat pokus**“.
- Tlačítko „**Odstranit pokus**“ – výmaz vybraného pokusu klienta o pracovní nabídku. K výmazu dojde po potvrzení zobrazeného okna „**Odstranit pokus**“. Tato funkce by měla být užívána pouze v odůvodněných případech, udržování historie pokusů o nabídky je smyslem této evidence s cílem sledovat problémové klienty nebo nabídky.

### Záložka „**Pokusy klientů o nabídky**“

Informace o párování klientů agentury s pracovními nabídkami, párování představuje zaměstnání klienta na pracovní pozici dané pracovní nabídkou, informace je složena z následujících údajů:

- *Klient* – klient agentury podporovaného zaměstnávání,
- *Nabídka* – pracovní nabídka,
- *Od* – datum vzniku pracovního poměru,
- *Do* – případné datum ukončení pracovního poměru,
- *Důvod ukončení pracovního poměru* – primární důvod ukončení pracovního poměru (údaj z číselníku), lze dále upřesnit,
- *Poznámky* – další informace k párování klienta s nabídkou.

Nabídka	Od	Do	Důvod ukončení	Poznámky
sociální pracovník - Agentura podpr. 3.10.2005				

- Tlačítko „**Přidat párování**“ – vytvoření nového záznamu o párování klienta s pracovní nabídkou, kliknutím na toto tlačítko dojde k zobrazení okna „**Přidat párování**“. Význam jednotlivých ovládacích prvků okna je zřejmý a odpovídá přesně údajům, ze kterých je složena informace o párování klienta s pracovní nabídkou. Kalendář „**Od**“ obsahuje přednastavenou hodnotu aktuálního data, tuto hodnotu je pochopitelně možné změnit. Rozbalovací seznam „**Číselník – důvod ukončení pracovního poměru**“ je prázdný, jeho hodnota může být vždy odstraněna kliknutím

na příslušné tlačítko „**Odstranit**“, stejně jako hodnota kalendáře „**Do**“. Případné ukončení pracovního poměru je možné doplnit později (v případě, že je to třeba).

**Přidat párování**

Klient  
Šrámek Jaroslav

Nabídka

Od 1.5.2006 Do

Číselník - důvod ukončení pracovního poměru

Poznámky

OK Storno

- Tlačítko „**Upravit párování**“ – změna údajů vybraného párování klienta s nabídkou, funkce slouží především pro doplnění ukončeného pracovního poměru klienta na pracovním místě tvořeném danou nabídkou. Kliknutím na toto tlačítko dojde k zobrazení okna „**Upravit párování**“, okno je shodné s oknem „**Přidat pokus**“.
- Tlačítko „**Odstranit párování**“ – výmaz vybraného párování klienta s pracovní nabídkou. K výmazu dojde po potvrzení zobrazeného okna „**Odstranit párování**“. Tato funkce by měla být užívána pouze v odůvodněných případech, udržování historie párování s nabídkami je smyslem této evidence s cílem sledovat problémové klienty nebo nabídky.

### **Záložka „Práce agentury ...“**

Záložka „**Práce agentury ...**“ je odlišná od ostatních záložek v modulech informačního systému modularIS. Kliknutím na tuto záložku dojde ke spuštění modulu APZ Práce Agentury s vazbou realizovaných pracovních úkonů na daného klienta agentury.